

江苏仪征农村商业银行股份有限公司

2025 年度信息披露报告



仪征农村商业银行
YIZHENG RURAL COMMERCIAL BANK



真心金融
真心为你 惠商惠农

2026 年 4 月

目 录

- 第一节 声明与提示
- 第二节 公司概况
- 第三节 会计数据和财务指标摘要
- 第四节 管理层讨论与分析
- 第五节 重要事项
- 第六节 股本变动及股东情况
- 第七节 融资及利润分配情况
- 第八节 董事、监事、高级管理人员及员工情况
- 第九节 公司治理及内部控制
- 第十节 财务报告
- 第十一节 备查文件目录

释 义

释义项目		释义
公司、本行、仪征农商行、仪征农商银行	指	江苏仪征农村商业银行股份有限公司
人民银行、人行	指	中国人民银行
证监会	指	中国证券监督管理委员会
中国银监会、银监会	指	原中国银行业监督管理委员会
中国银保监会、银保监会	指	原中国银行保险监督管理委员会
金融监管局	指	国家金融监督管理总局
江苏省联社、省联社	指	原江苏省农村信用社联合社
省联合银行、省农商联合银行	指	江苏农商联合银行
江苏股交中心、省股交中心	指	江苏股权交易中心有限责任公司
三会一层	指	股东会、董事会、监事会、高级管理层
《公司法》	指	《中华人民共和国公司法》
《商业银行法》	指	《中华人民共和国商业银行法》
《公司章程》、《本行章程》、《章程》	指	《江苏仪征农村商业银行股份有限公司章程》
报告期	指	2025年1月1日至2025年12月31日
元、万元、亿元	指	人民币元、人民币万元、人民币亿元

第一节 声明与提示

【声明】本行董事会及其董事、监事会及其监事、公司高级管理人员保证本报告所载资料不存在任何虚假记载、误导性陈述或者重大遗漏，并对其内容的真实性、准确性和完整性承担个别及连带责任。

本公司董事长段向宁、行长王敏超、财务负责人张玲保证年度报告中财务会计报告的真实、完整。

2025年度按中国会计准则编制的财务报告已经扬州税联信会计师事务所有限公司进行了审计，并出具了标准无保留意见的审计报告。

本年度报告涉及未来计划等前瞻性陈述，不构成公司对投资者的实质承诺，投资者及相关人士均应对此保持足够的风险认识，并且应当理解计划、预测与承诺之间的差异。

【重要风险提示表】

重要风险事项名称	重要风险事项简要描述
信用风险	信用风险是指借款人或交易对方因各种原因，不愿或无力履行合同条件而构成违约，致使银行或交易对方遭受损失的可能性。本公司已在本报告第四节管理层讨论与分析“四、风险因素（一）持续到本年度的风险因素”中详细描述该风险及已采取的应对措施。
市场风险	市场风险是指因市场价格（利率、汇率、股票价格和商品价格）的不利变动而使本行的表内业务和表外业务发生损失的风险。分为利率风险、汇率风险（包括黄金）、股票价格风险和商品价格风险。本公司已在本报告第四节管理层讨论与分析“四、风险因素（一）持续到本年度的风险因素”中详细描述该风险及已采取的应对措施。
操作风险	操作风险是指由不完善或有问题的内部程序、人员、系统或外部事件所造成损失的风险。本公司已在本报告第四节管理层讨论与分析“四、风险因素（一）持续到本年度的风险因素”中详细描述该风险及已采取的应对措施。
流动性风险	流动性风险是指无法及时获得或者无法以合理成本获得充足资金，以偿付到期债务或其他支付义务、满足资产增长或其他业务发展需要的风险。本公司已在本报告第四节管理层讨论与分析“四、风险因素（一）持续到本年度的风险因素”中详细描述该风险及已采取的应对措施。
声誉风险	声誉风险是指由商业银行经营、管理及其他行为或外部事件导致利益相关方对商业银行负面评价的风险。本公司已在本报告第四节管理层讨论与分析“四、风险因素（一）持续到本年度的风险因素”中详细描述该风险及已采取的应对措施。

第二节 公司概况

一、基本信息

公司中文全称	江苏仪征农村商业银行股份有限公司
英文名称及缩写	JiangsuYizhengRuralCommercialBankCO.,LTD. (缩写: YZRCB)
法定代表人	段向宁
办公地址	江苏省仪征市真州镇解放东路 818 号金融集聚区 1 座 801-811,901-911,1001-1011,2 座 101

二、联系方式

董事会秘书	李东浩
电话	0514-83445282
传真	0514-83416997
电子邮箱	yzxyls@sina.com
公司网址	http://www.yzbank.com
联系地址及邮政编码	江苏省仪征市真州镇解放东路 818 号金融集聚区 1 座 10 楼, 邮编: 211400
公司指定信息披露平台的网址	http://www.yzbank.com
公司年度报告备置地	董事会办公室

三、企业信息

首次注册登记日期	2005 年 12 月 8 日
主要产品与服务项目	吸收公众存款; 发放贷款等
控股股东	无
实际控制人及其一致行动人	无

四、注册情况

项目	内容	报告期内是否变更
统一社会信用代码	913210001419798305	否
金融许可证机构编码	B1240H332100001	否
注册地址	江苏省仪征市真州镇解放东路 818 号金融集聚区 1 座 801-811,901-911,1001-1011,2 座 101	否
注册资本(万元)	49848.7111 万元整	是

五、中介机构

会计师事务所	扬州税联信会计师事务所有限公司
签字注册会计师姓名	申晓禹、张勤
会计师事务所办公地址	扬州市广陵区新东路 47 号和昌运河尚郡公馆 1 栋 201 室

六、高级管理人员意见

高级管理层保证 2025 年度报告及其摘要的内容真实、准确、完整。
分管财务副行长: 刘旭辉

第三节 会计数据和财务指标摘要

一、盈利能力

单位：元

	本期	上年同期	增减比例
营业收入	1567158888	1644916495	-4.73%
利润总额	420199583.2	387385008.8	8.47%
归属于母公司股东的净利润	327687594.3	320341669	2.29%
归属于母公司股东的扣除非经常性损益后的净利润	304731024	321607591.3	-5.25%
加权平均净资产收益率%（依据归属于母公司股东的净利润计算）	8.67%	9.23%	-0.56%
加权平均净资产收益率%（归属于母公司股东的扣除非经常性损益后的净利润计算）	8.06%	9.27%	-1.21%
基本每股收益	0.66	0.66	-0.69%
经营活动产生的现金流量净额	94336452.67	-264343773	-135.69%

二、偿债能力

单位：元

	本期期末	上年期末	增减比例
资产总计	41920790198	38282742106	9.50%
负债总计	37996961219	34647652206	9.67%
归属于母公司股东的净资产	3923828979	3635089901	7.94%
归属于母公司股东的每股净资产	7.87	7.51	4.79%

三、非经常性损益

项目	金额
资产处置损益	23190.83
政府补贴收入	270939
除上述各项之外的其他营业外收入和支出	30314630.52
非经常性损益合计	30608760.35
所得税影响数	7652190.09
少数股东权益影响额（税后）	0
非经常性损益净额	22956570.26

四、补充财务指标

单位：元

项目	本期期末	上年期末	增减比例
1. 资本充足率	17.30%	16.64%	3.97%
2. 一级资本充足率	16.16%	15.51%	4.19%
3. 核心一级资本充足率	16.16%	15.51%	4.19%
4. 不良贷款率	1.14%	1.20%	-5.00%
5. 存贷比	70.01%	72.07%	-2.86%
6. 流动性比例	136.11%	102.68%	32.56%
7. 单一最大客户贷款集中度	1.22%	1.33%	-8.27%
8. 最大十家客户贷款集中度	6.76%	6.04%	11.92%
9. 正常类贷款迁徙率	2.86%	3%	-4.67%
10. 关注类贷款迁徙率	18.20%	33.59%	-45.82%
11. 次级类贷款迁徙率	75.68%	85.74%	-11.73%
12. 可疑类贷款迁徙率	6.56%	39.98%	-83.59%
13. 拨备覆盖率	495.35%	563.67%	-12.12%
14. 拨贷比	5.66%	6.74%	-16.02%
15. 成本收入比	30.77%	30.77%	0.00%
16. 净利差	1.68%	2.04%	-17.65%
17. 净息差	1.90%	2.31%	-17.75%

五、因会计政策变更及会计差错更正等追溯调整或重述情况

会计政策变更 会计差错更正 不适用

第四节 管理层讨论与分析

一、业务概要

商业模式：

本行坚持结构优化与发展并进、风险防范与管理并重、服务提升与形象同步、基础夯实与改革协同，推动经营管理水平和市场竞争力持续提升。坚持以习近平新时代中国特色社会主义思想为指引，立足县域、服务基层，将“三微两小”作为服务实体经济的着力点。秉持“真心为你，惠商惠农”的服务理念，通过持续的金融产品创新，为小微企业注入活力、为居民消费添薪助力，在全面推进乡村振兴、深耕普惠金融的进程中，整体综合实力实现稳步提升。

报告期内、报告期后至报告披露日，本行的商业模式较上年度未发生变化。

报告期内变化情况：

事项	是或否
所处行业是否发生变化	否
主营业务是否发生变化	否
主要产品或服务是否发生变化	否
客户类型是否发生变化	否
关键资源是否发生变化	否
销售渠道是否发生变化	否
收入来源是否发生变化	否
商业模式是否发生变化	否

二、经营情况回顾

（一）经营计划

2025年，仪征农商银行认真落实联合银行和监管部门各项决策部署，积极践行“1588”战略，以降本增效和数字化转型为抓手，克服有效信贷需求不足、净息差持续收窄、信用风险暴露加快等多重挑战，锐意进取、真抓实干，各项业务呈现稳中有进、结构趋优的良好态势。

（一）经营指标完成情况

至2025年末，全行各项存款余额339.60亿元，较年初增长26.13亿元，增幅8.34%。各项贷款余额261.45亿元，较年初增长19.37亿元，增幅8%；其中实体贷款余额219.52亿元，较年初净增14.53亿元，增幅7.09%。存贷款市场份额持续保持仪征区域首位。

不良贷款余额2.99亿元，较年初上升914万元；不良贷款率1.14%，较年初下降0.05个百分点；逾欠息贷款余额1.43亿元，较年初下降0.21亿元，占贷款总额的0.55%；全年累计清收表内外不良贷款本息合计2.03亿元。拨备余额18.77亿元，比年初上升1870万元，拨备覆盖率495.35%。

财富转型方面，代销理财持仓余额7.67亿元，较年初增长5.59亿元，增幅达268.57%；

代理保险全年销售规模 4382.5 万元，增长 2428.8 万元，同比增幅 124.32%；贵金属销售从零起步，至年末销售额达 1213.66 万元。财富业务中间业务收入 319.27 万元，较上年增加 156.23 万元，增幅 95.82%。

经营效益方面，实现营业收入 15.67 亿元，其中：贷款利息收入 9.92 亿元；金融机构往来及投资收益收入 5.62 亿元；实现净利润 3.28 亿元，同比上升 735 万元。存款付息率 1.58%，较年初下降 31 个 BP，净息差为 1.9%。

（二）主要工作措施

1. 聚焦主业、深耕实体，在信贷投放上精准发力。

一是**全力推进增户扩面**。坚持做小做散战略定力，扎实开展“千企万户大走访服务实体展担当”“全力惠民企再展新作为”等专项活动，建立“班子成员+挂钩部门+支行行长+客户经理”四级联动走访机制。全年累计下发走访客群清单 5.3 万户，人均触达客户超 800 户。至年末，有效个人贷款客户数 22967 户，较年初净增 656 户；对公信贷客户数 1935 户，较年初净增 252 户。

二是**精准服务实体经济**。深度融入小微企业融资协调机制，大力推广“苏科贷”“扬创贷”“富民贷”等财政贴息产品，全年发放贴息贷款 83 笔、金额 3.21 亿元，争取贴息资金 192.75 万元。至年末，全行小微企业贷款余额 201.67 亿元，较年初增加 19 亿元；制造业贷款余额 81.29 亿元，较年初增加 11.45 亿元；民营企业贷款余额 181.1 亿元，较年初上升 13.32 亿元，增速 7.94%。

三是**深化网格化营销**。依托“大数据+网格化+铁脚板”模式，将辖区内个体工商户、小微企业主、新型农业经营主体全部纳入走访清单，推动金融服务精准下沉。至年末，涉农及小微企业贷款增速 8.78%且占比达 89.45%，高于各项贷款增速；普惠型农户贷款及普惠型小微企业贷款增速为 6.79%，普惠型涉农贷款增速为 3.59%，主要监管指标持续达标。

2. 深化改革、数字赋能，在提质增效上深耕细作。

一是**数字金融突破起势**。成功实施本地数据仓库信创迁移，迁移数据表约 2000 张、数据量超 80 亿条，性能提升 40%。低成本本地化部署 DeepSeek 大模型，自主研发行内 AI 助手“仪小聪”，覆盖制度查询、合同审查、代码辅助等 12 大模块。上线客群分户管户系统，全行 12 万户 AUM5 万元以上客户实现精准分户到人；开发“网点一张图”“客户经理一张图”等管理工具，集成 20 余个业务模型。全年累计响应数据提取与报表开发需求超千项，固定报表开发与迭代近 200 张。

二是**财富转型跨越增长**。代销理财合作机构增至 5 家，代销产品数量扩充至 129 款，代理保险合作机构增至 3 家，贵金属合作机构达 7 家，初步构建起覆盖存款、理财、保险、贵金属的综合财富产品货架。

三是**降本增效成果显著**。紧盯存款利率市场，动态调整定价策略，在稳总量的前提下限量发行高付息存款产品，引导三年期及以上高成本存款向中短期转化。深化收单手续费

精细化管理，将手续费与存款日均、贷款日均挂钩，全年节省收单手续费支出 106.36 万元。推进普惠金融服务点优化整合，全年共减少 26 个服务点，批量注销低效商户 3549 户，新拓小额高频商户 2103 户，电子设备运转费用同比压降 15.17 万元。

3. 筑牢防线、化解风险，在从严治行上靶向施策。

一是强化重点风险管控。建立逾期前 15 天预警机制和“一二一一”存量贷款到期管理规范，逐户落实到期贷款转续贷方案。开展“职业背债人”、不法贷款中介等专项排查，排查疑点数据 5 条、117 万元。

二是加大不良清收处置。“一户一策”制定清收方案，推广赋强公证等非诉清收手段，上线特殊资产数字化管理平台。全年清收表内不良贷款 0.61 亿元，清收表外不良贷款 1.34 亿元，表外不良现金清收率为 10.21%；其中四季度司法清收执行款 4000 余万元。

三是深化合规内控建设。以《金融机构合规管理办法》落地为契机，全面梳理合规管理架构，压实三道防线责任。员工异常行为排查全年核查疑点数据 4435 条，发现问题 63 人次；截至年末，涉案账户数量较上半年环比下降 70%，成功拦截涉诈资金转移 6 笔，合计金额 34.5 万元，涉案账户数在扬州地区法人农商行中保持最低。

（二）行业情况

2025 年，本行立足金融主业优势，全面践行经济、社会、环境维度的责任担当，最大化创造经济、社会、环境综合价值。具体目标为：助力实体经济发展与产业转型升级；依托“三农”、小微、科技、社区金融服务特色，落实普惠金融责任；升级服务质效，保障金融消费者合法权益；重视员工成长发展，积极投身公益慈善事业、弘扬志愿精神；推行绿色信贷、拓宽绿色金融服务场景，传导环境友好发展理念，最大程度提升本行对社会与环境的正向贡献。

（三）财务分析

1、主营业务分析

（1）利润构成

单位：万元

项目	本期	上年同期	增减额	增幅
利息净收入	47407.28	55663.65	-8256.37	-14.83%
手续费及佣金净收入	-634.34	-811.11	176.77	-21.79%
其他非利息收益	50524.63	46313.97	4210.66	9.09%
营业收入	97297.58	101166.51	-3868.93	-3.82%
税金及附加	629.51	591.07	38.44	6.50%
业务及管理费	29936.6	31132.88	-1196.28	-3.84%
信用减值损失	27742.97	30499.2	-2756.23	-9.04%
其他业务成本	0	0	0	0
营业支出	58309.08	62223.15	-3914.07	-6.29%
营业外收支净额	3031.46	-204.87	3236.33	-1579.70%
利润总额	42019.96	38738.5	3281.46	8.47%

所得税	9251.2	6704.33	2546.87	37.99%
净利润	32768.76	32034.17	734.59	2.29%
其中：归属本行股东净利润	32768.76	32034.17	734.59	2.29%

项目重大变动原因：

1. 手续费及佣金净收入本年较上年上升，主要原因是本年加大中间业务收入考核，同时新增代理贵金属，拓宽中间业务收入渠道。
- 2 所得税较上年上升，主要原因是本年度调整递延年得税费用。
3. 其他非利息收益较上年上升，主要原因是投资收益增长。

(2) 利息收入构成

单位：万元

项 目	本期收入金额	占利息收入比例	上期收入金额	占利息收入比例
发放贷款和垫款利息收入	99203.11	94.30%	110307.05	93.99%
拆出资金利息收入	69.12	0.07%	423.64	0.36%
存放中央银行款项利息收入	2760.4	2.62%	2505.66	2.14%
存放同业和其他金融机构款项利息收入	592.42	0.56%	301.24	0.26%
买入返售金融资产利息收入	138.86	0.13%	675.94	0.58%
转（再）贴现利息收入	2439.34	2.32%	3141.34	2.68%
合计	105203.26	100%	117354.87	100.00%

(3) 业务及管理费构成

单位：万元

项目	本期金额	上期金额
业务费用	7366.49	8258.14
人员费用	20665.54	20983.05
资产折旧	1392.54	1386.4
资产摊销	512.03	505.29
合计	29936.6	31132.88

(4) 现金流量状况

单位：万元

项目	本期金额	上期金额	变动比例
经营活动产生的现金流量净额	9433.65	-26434.38	135.69%
投资活动产生的现金流量净额	17279.3	44341.63	-61.03%
筹资活动产生的现金流量净额	-1935.98	0	-100%

现金流量分析：

- 1、经营活动现金流量净额本期较上期上升较大，主要原因是上年股金分红现金分红部分现金流出放入经营活动产生现金流出。
- 2、筹资活动现金流量净额本期较上期减少，主要原因是本年度股权采用现金分红，现金净流出。

2、资产负债结构分析

单位：万元

项目	本期期末		上年期末		本期期末与上年期末金额变动比例
	金额	占总资产的比重	金额	占总资产的比重	
现金及存放中央银行款项	193907.23	4.63%	169130.26	4.42%	14.65%
存放同业及其他金融机构款项	70169.53	1.67%	41604.06	1.09%	68.66%
交易性金融资产	0	0.00%	0	0.00%	0
发放贷款和垫款	2468980.28	58.90%	2260063.6	59.04%	9.24%
债权投资	1213996.13	28.96%	1177036.99	30.75%	3.14%
应收款项类投资	0	0.00%	0	0.00%	0
在建工程	21150.3	0.50%	16130.69	0.42%	31.12%

项目	本期期末		上年期末		本期期末与上年期末金额变动比例
	金额	占总负债的比重	金额	占总负债的比重	
向中央银行借款	237076.76	6.24%	161515.18	4.66%	46.78%
吸收存款	3477708.36	91.53%	3222717.27	93.01%	7.91%
应付利息	0	0.00%	0	0.00%	0
其他负债	117.02	0.00%	91.68	0.00%	27.64%

资产负债项目重大变动原因：

1.存放同业及其他金融机构款项期末较期初上升 68.66%，主要原因是出于流动性考虑，对资金业务资产结构进行了调整。

2.向中央银行借款期末较期初上升 46.78%，主要是支农、支小再贷款的增加；3.吸收存款期末较期初增长 7.91%，主要是存款的稳定增长。

（四）投资状况分析

1、持有金融债券情况

截至报告期末 2025 年 12 月 31 日，本行持有金融债券余额 23.08 亿元，其中政策性金融债 18.27 亿元，其他金融机构债券 4.81 亿元：

序号	债券名称	债券类型	到期日	票面利率(%)	面值(亿元)	计提减值(万元)
1	21 张家港农商行永续债	金融债券	2026-06-22	4.8	0.50	211.76
2	21 淮安农商永续债 01	金融债券	2026-11-16	5.1	0.30	129.69
3	22 盱眙农商二级	金融债券	2032-01-28	5.1	0.20	90.50
4	21 兴业银行二级 02	金融债券	2031-11-25	3.62	0.30	124.93
5	22 南京银行 02	金融债券	2027-03-17	3.35	0.20	82.59
6	23 农行二级资本债 01A	金融债券	2033-03-23	3.49	0.20	82.94

7	23 苏州银行绿色债	金融债券	2026-04-14	2.89	0.20	82.58
8	24 建行债 01A	金融债券	2027-03-01	2.35	0.50	211.83
9	24 国开 15	政策性金融债券	2034-07-19	2.26	0.21	0.00
10	24 国开 15	政策性金融债券	2034-07-19	2.26	0.31	0.00
11	24 国开 15	政策性金融债券	2034-07-19	2.26	0.31	0.00
12	24 进出 15	政策性金融债券	2029-11-08	1.86	0.30	0.00
13	24 国开 15	政策性金融债券	2034-07-19	2.26	0.21	0.00
14	24 国开 15	政策性金融债券	2034-07-19	2.26	0.31	0.00
15	24 国开 08	政策性金融债券	2029-07-24	1.85	0.20	0.00
16	24 国开 15	政策性金融债券	2034-07-19	2.26	0.32	0.00
17	24 国开 15	政策性金融债券	2034-07-19	2.26	0.21	0.00
18	24 国开 15	政策性金融债券	2034-07-19	2.26	0.10	0.00
19	25 国开 05	政策性金融债券	2035-01-03	1.57	0.10	0.00
20	25 国开 05	政策性金融债券	2035-01-03	1.57	0.10	0.00
21	25 国开 05	政策性金融债券	2035-01-03	1.57	0.20	0.00
22	24 国开 15	政策性金融债券	2034-07-19	2.26	0.21	0.00
23	25 国开 05	政策性金融债券	2035-01-03	1.57	0.30	0.00
24	24 国开 10	政策性金融债券	2034-05-06	2.35	0.53	0.00
25	24 国开 10	政策性金融债券	2034-05-06	2.35	0.53	0.00
26	25 国开 05	政策性金融债券	2035-01-03	1.57	0.30	0.00
27	24 国开 15	政策性金融债券	2034-07-19	2.26	0.21	0.00
28	24 国开 10	政策性金融债券	2034-05-06	2.35	0.11	0.00
29	24 国开 10	政策性金融债券	2034-05-06	2.35	0.21	0.00
30	25 国开 05	政策性金融债券	2035-01-03	1.57	0.30	0.00
31	24 国开 10	政策性金融债券	2034-05-06	2.35	0.53	0.00
32	24 国开 15	政策性金融债券	2034-07-19	2.26	0.21	0.00
33	24 国开 15	政策性金融债券	2034-07-19	2.26	0.21	0.00
34	24 国开 08	政策性金融债券	2029-07-24	1.85	0.30	0.00
35	24 国开 15	政策性金融债券	2034-07-19	2.26	0.21	0.00
36	24 国开 08	政策性金融债券	2029-07-24	1.85	0.20	0.00
37	24 国开 15	政策性金融债券	2034-07-19	2.26	0.21	0.00
38	24 国开 15	政策性金融债券	2034-07-19	2.26	0.10	0.00
39	25 国开 05	政策性金融债券	2035-01-03	1.57	0.10	0.00
40	24 国开 15	政策性金融债券	2034-07-19	2.26	0.21	0.00
41	24 国开 15	政策性金融债券	2034-07-19	2.26	0.52	0.00
42	24 国开 15	政策性金融债券	2034-07-19	2.26	0.10	0.00
43	24 国开 15	政策性金融债券	2034-07-19	2.26	0.10	0.00
44	25 国开 05	政策性金融债券	2035-01-03	1.57	0.20	0.00
45	24 国开 15	政策性金融债券	2034-07-19	2.26	0.10	0.00
46	25 国开 05	政策性金融债券	2035-01-03	1.57	0.10	0.00
47	25 国开 05	政策性金融债券	2035-01-03	1.57	0.10	0.00
48	25 国开 05	政策性金融债券	2035-01-03	1.57	0.30	0.00

49	25 国开 05	政策性金融债券	2035-01-03	1.57	0.30	0.00
50	25 国开 05	政策性金融债券	2035-01-03	1.57	0.10	0.00
51	25 国开 05	政策性金融债券	2035-01-03	1.57	0.10	0.00
52	25 国开 05	政策性金融债券	2035-01-03	1.57	0.10	0.00
53	25 国开 05	政策性金融债券	2035-01-03	1.57	0.10	0.00
54	25 国开 05	政策性金融债券	2035-01-03	1.57	0.10	0.00
55	25 国开 05	政策性金融债券	2035-01-03	1.57	0.30	0.00
56	25 国开 05	政策性金融债券	2035-01-03	1.57	0.20	0.00
57	25 国开 05	政策性金融债券	2035-01-03	1.57	0.10	0.00
58	25 国开 05	政策性金融债券	2035-01-03	1.57	0.20	0.00
59	25 国开 05	政策性金融债券	2035-01-03	1.57	0.10	0.00
60	22 国开 05	政策性金融债券	2032-01-17	3	0.11	0.00
61	22 国开 05	政策性金融债券	2032-01-17	3	0.21	0.00
62	22 国开 10	政策性金融债券	2032-04-22	2.98	0.32	0.00
63	25 平安银行小微债 01	金融债券	2028-05-21	1.74	0.20	82.58
64	22 国开 05	政策性金融债券	2032-01-17	3	0.21	0.00
65	25 平安银行小微债 01	金融债券	2028-05-21	1.74	0.50	206.35
66	25 国开 10	政策性金融债券	2035-04-02	1.8	0.50	0.00
67	25 国开 10	政策性金融债券	2035-04-02	1.8	0.30	0.00
68	25 国开 10	政策性金融债券	2035-04-02	1.8	0.20	0.00
69	25 国开 10	政策性金融债券	2035-04-02	1.8	0.10	0.00
70	25 国开 10	政策性金融债券	2035-04-02	1.8	0.30	0.00
71	25 国开 10	政策性金融债券	2035-04-02	1.8	0.20	0.00
72	25 国开 10	政策性金融债券	2035-04-02	1.8	0.50	0.00
73	25 国开 10	政策性金融债券	2035-04-02	1.8	0.50	0.00
74	25 国开 10	政策性金融债券	2035-04-02	1.8	0.20	0.00
75	25 国开 10	政策性金融债券	2035-04-02	1.8	0.50	0.00
76	25 国开 10	政策性金融债券	2035-04-02	1.8	0.50	0.00
77	25 国开 10	政策性金融债券	2035-04-02	1.8	0.30	0.00
78	25 国开 15	政策性金融债券	2035-06-18	1.65	0.30	0.00
79	25 国开 15	政策性金融债券	2035-06-18	1.65	0.29	0.00
80	25 国开 15	政策性金融债券	2035-06-18	1.65	0.20	0.00
81	25 上海银行债 02	金融债券	2028-09-18	1.89	0.20	82.51
82	25 国开 15	政策性金融债券	2035-06-18	1.65	0.29	0.00
83	25 如皋农商行绿债 01	金融债券	2028-12-12	1.95	0.50	207.41
84	23 江苏银行债 02	金融债券	2026-07-27	2.62	0.20	82.58
85	24 兴业银行二级资本债 02	金融债券	2034-07-10	2.32	0.10	41.72
86	24 兴业银行二级资本债 02	金融债券	2034-07-10	2.32	0.20	83.45
87	24 民生银行二级资本债 01	金融债券	2034-04-29	2.5	0.50	208.02

88	24 国开 03	政策性金融债券	2029-02-22	2.3	0.51	0.00
89	22 国开 10	政策性金融债券	2032-04-22	2.98	0.21	0.00
90	22 国开 10	政策性金融债券	2032-04-22	2.98	0.32	0.00
91	25 国开 15	政策性金融债券	2035-06-18	1.65	0.10	0.00
合计					23.08	2011.43

2、其他金融资产情况

(1) 在第三方机构发起设立的结构化主体中享有的权益

本行为赚取投资收益通过直接持有投资而在第三方机构发起设立的结构化主体中享有权益。这些结构化主体未纳入本行的合并财务报表范围，主要包括理财产品、资产管理计划、信托受益权，这些结构化主体的性质和目的主要是管理投资者的资产并赚取管理费，其融资方式是向投资者发行投资产品。

报告期末，本行未通过直接持有投资而在第三方机构发起设立的结构化主体中享有的权益。

(2) 在本行作为发起人但未纳入合并财务报表范围的结构化主体中享有的权益

本行发起设立的未纳入合并财务报表范围的结构化主体，系本行发行的非保本理财产品。这些结构化主体的性质和目的主要是管理投资者的资产并收取管理费，其融资方式是向投资者发行投资产品。本行在这些未纳入合并财务报表范围的结构化主体中享有的权益主要指通过管理这些结构化主体赚取管理费收入。

报告期末，本行未发行非保本理财产品。

(五) 贷款相关情况

截至报告期末本行贷款余额 261.45 亿元，较上年增加 19.37 亿元，增长 8%。

1. 贷款风险分类方法及各类不良贷款的结构

本行通过贷款风险五级分类制度来衡量和监管发放及垫款的资产质量，本行根据监管部门贷款风险分类原则制订了具体的贷款分类标准，这些标准主要用来衡量借款人及时足额归还贷款本息的可能性。本行将贷款分为正常、关注、次级、可疑和损失五个类别，其中次级、可疑和损失类的贷款为不良贷款。

《贷款风险分类指引》对信贷资产分类的核心定义为：

正常类：借款人能够履行合同，没有足够理由怀疑贷款本息不能按时足额偿还。

关注类：尽管借款人目前有能力偿还贷款本息，但存在一些可能对偿还产生不利影响的因素。

次级类：借款人还款能力出现明显问题，完全依靠其正常收入无法足额偿还贷款本息，即使执行担保，也可能会造成一定损失。

可疑类：借款人无法足额偿还贷款本息，即使执行担保，也肯定要造成较大损失。

损失类：在采取所有可能措施或一切必要的法律程序之后，本息仍然无法收回，或只能收回极少部分。

单位：万元

五级分类	2025-12-31		2024-12-31	
	金额	比例(%)	金额	比例(%)
正常类	2509985.91	96	2334665.11	96.44
关注类	74632.09	2.85	57173.61	2.36
次级类	27519.51	1.05	26693.3	1.1
可疑类	925.79	0.04	996.84	0.04

损失类	1423.42	0.05	1264.42	0.05
合计	2614486.71		2420793.28	

2.贷款的主要行业分布情况

单位：万元

项目	期末余额	占总额百分比	期初余额	占总额百分比
农、林、牧、渔业	73888.484	2.83%	55375.70391	2.29%
采矿业	294.27	0.01%	311.2	0.01%
制造业	812884.4	31.09%	698379.2741	28.85%
电力、热力、燃气及水的生产和供应业	12850	0.49%	12610	0.52%
建筑业	287135.952	10.98%	293327.6182	12.12%
批发和零售业	579598.06	22.17%	553872.4304	22.88%
交通运输、仓储和邮政业	134141.88	5.13%	100434.4085	4.15%
住宿和餐饮业	36818.36	1.41%	33981.41077	1.40%
信息传输、软件和信息技术服务业	3402.76	0.13%	2582.7	0.11%
房地产业	15350.02	0.59%	13543.01321	0.56%
租赁和商务服务业	53658.67	2.05%	54886.43538	2.27%
科学研究和技术服务业	11381.04	0.44%	10678.5	0.44%
水利、环境和公共设施管理业	11835	0.45%	8800	0.36%
居民服务、修理和其他服务业	44215.73	1.69%	48277.00775	1.99%
教育	3049	0.12%	3543.062032	0.15%
卫生和社会工作	811.69	0.03%	1567.651194	0.06%
文化、体育和娱乐业	12081.79	0.46%	7297.538349	0.30%
公共管理、社会保障和社会组织	0	0.00%	0	0.00%
个人贷款 (不含个人经营性贷款)	272239.80	10.41%	281477.3094	11.63%
买断式转贴现	248849.83	9.52%	239848.02	9.91%
贷款和垫款总额	2614486.71		2420793.28	

3、前十大单一借款人的贷款情况

单位：万元

客户	行业	贷款余额	占贷款总额比例	五级分类
扬州金恒新材料有限公司	制造业	32000	1.22%	正常
江苏江扬电力电缆有限公司	制造业	31500	1.20%	正常
江苏卓冠铜业有限公司	批发和零售业	28290	1.08%	正常
扬州奥源新材料有限公司	制造业	19500	0.75%	正常
扬州屹丰汽车部件有限公司	制造业	16000	0.61%	正常
江苏隼建新材料科技有限公司	制造业	15001	0.57%	正常
仪征市仲兴环保科技有限公司	制造业	11500	0.44%	正常
仪征怡华商贸发展有限公司	批发和零售业	7600	0.29%	正常
扬州同力建设有限公司	建筑业	7303.48	0.28%	关注

客户	行业	贷款余额	占贷款总额比例	五级分类
仪征方顺粮油工业有限公司	制造业	7275	0.28%	正常
合计		175969.481	6.73%	

4、按担保方式划分的贷款分布情况

单位：万元

项目	期末余额	占贷款总额百分比	期初余额	占贷款总额百分比
信用贷款	198655.16	7.6%	189531.01	7.83%
保证贷款	868663.93	33.23%	735861	30.4%
抵押贷款	1103093.12	42.19%	1109109.25	45.82%
质押贷款	25074.01	0.96%	15318.01	0.63%
贴现资产	419000.5	16.02%	370974.01	15.32%
客户贷款总额	2614486.71	100.00%	2420793.28	100.00%

5、按逾期期限划分的贷款分布情况

单位：万元

项目	期末余额	占贷款总额百分比	期初余额	占贷款总额百分比
逾期1天至90天(含90天)	16444.57	0.63%	22885.79	0.95%
逾期90天至360天(含360天)	18527.24	0.71%	14042.52	0.58%
逾期360天至3年(含3年)	5407.67	0.21%	4614.49	0.19%
逾期3年以上	2069.14	0.08%	1561.8	0.06%
逾期贷款合计	42448.62	1.62%	43104.6	1.78%
客户贷款总额	2614486.71	-	2420793.28	-

6、重组贷款情况

单位：万元，%

项目	期末余额	占贷款总额百分比%	期初余额	占贷款总额百分比%
已重组贷款	14014.26	0.54%	0	0.00%

(六) 存款相关情况

截至报告期本行存款余额 3395994.55 万元，较上年增加 261323.46 万元，增长 8.34%。

单位：万元

项目	期末余额	占存款总额百分比	期初余额	占存款总额百分比
单位客户存款				
活期存款	280510.09	8.26%	259850.62	8.29%
定期存款	185824.51	5.47%	158702.24	5.06%
小计	466334.60	13.73%	418552.86	13.35%
个人客户存款				
活期存款	504316.88	14.85%	465424.68	14.85%

定期存款	2392341.37	70.45%	2220114.19	70.82%
小计	2896658.25	85.30%	2685538.88	85.67%
保证金存款	27596.28	0.81%	25878.47	0.83%
其他存款	5405.42	0.16%	4700.88	0.15%
客户存款总额	3395994.55	100%	3134671.09	100%

(七) 资本构成及管理情况

1.资本的构成情况：资本净额主要分为一级资本和二级资本。一级资本主要由实收资本、资本公积、盈余公积、一般风险准备、未分配利润组成；二级资本主要由超额贷款损失准备组成。

2.资本的管理情况：报告期内，本行合理测算资本占用，有效调控风险资产占比，满足监管对本行资本充足率的要求。并定期开展内部资本充足评估和资本充足率测试，对本行资本充足程度进行检查和监测，确保资本水平与风险偏好和管理要求相适应。

单位：万元

项目	本期期末	上年期末	增幅/ 增减
核心一级资本	391678.377879	363034.643048	7.89%
核心一级资本扣除项目	25201.742942	27134.085948	-7.12%
核心一级资本净额	366476.634937	335900.557100	9.10%
其他一级资本	0	0	0
其他一级资本扣除项目	0	0	0
一级资本净额	366476.634937	335900.557100	9.10%
二级资本	25721.862619	23902.977315	7.61%
二级资本扣减项	0	0	0
资本净额	392198.497556	359803.534414	9.00%
加权风险资产	2267133.03	2166330.19	4.65%
其中：信用风险加权资产	2083470.87	1985346.26	4.94%
市场风险加权资产	0	0	0
操作风险加权资产	183662.16	180983.93	1.48%
核心一级资本充足率	16.16%	15.51%	4.19%
一级资本充足率	16.16%	15.51%	4.19%
资本充足率	17.30%	16.64%	3.97%
杠杆率水平	8.70%	8.73%	-0.34%
调整后的表内外资产余额	4212259.03	3849165.80	9.43%

(八) 抵债资产情况

适用 不适用

(九) 主要表外项目情况

项目	期末余额	期初余额
信贷承诺	-	-
其中：不可撤销的贷款承诺	-	-
银行承兑汇票	25386.07	25011.87
开出保函	3121.10	4145.04

开出信用证	-	-
信用卡承诺		
租赁承诺	-	-
资本性支出承诺	-	-
合计	28507.17	29156.92

单位：万元

(十) 审计情况

审计意见类型：	标准无保留意见
---------	---------

(十一) 分级管理情况

1. 组织架构图：

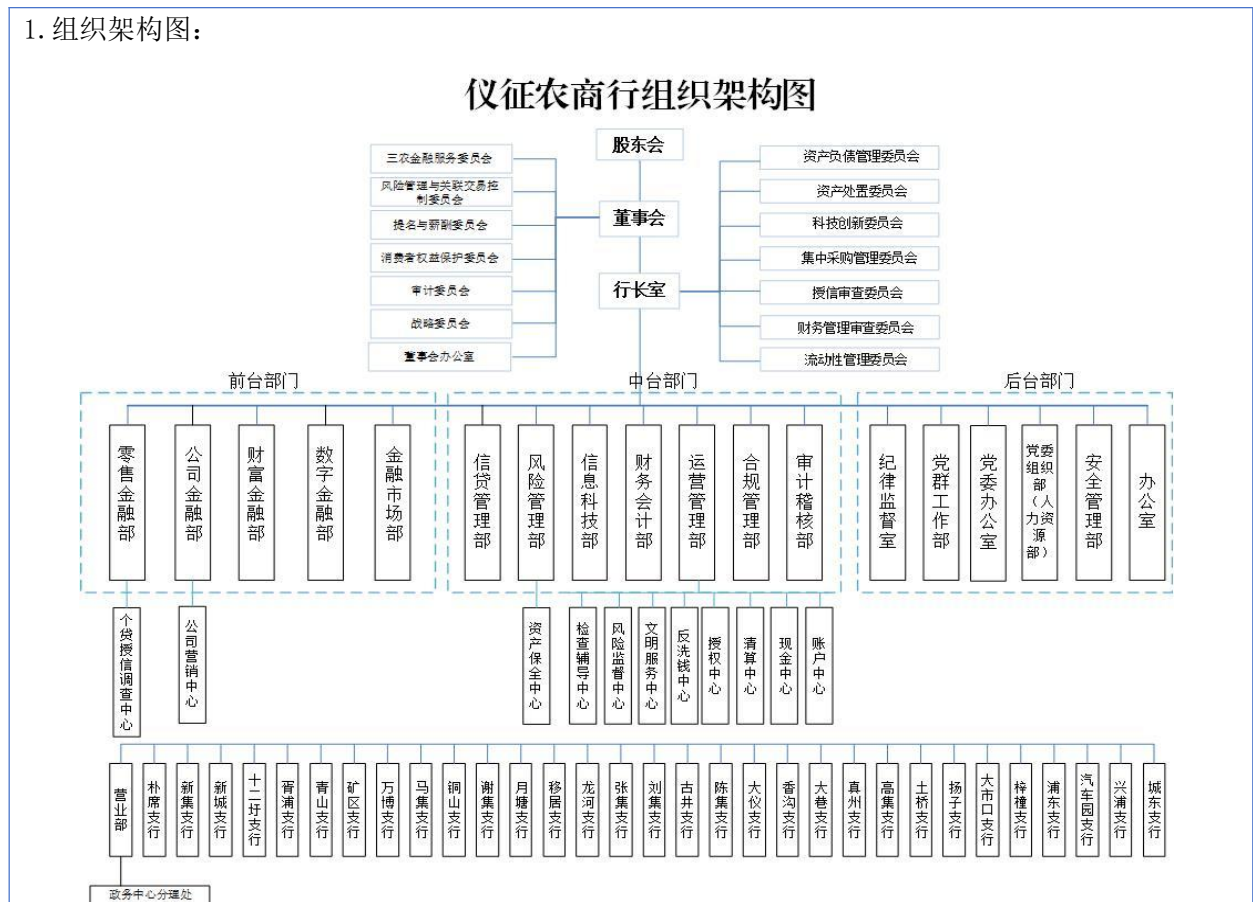

2. 分支机构情况：

截至报告期末，本行共设有 1 个营业部和 32 个分支机构，具体情况如下：

序号	机构名称	设立时间	机构地址	职员人数
1	江苏仪征农村商业银行股份有限公司	2005 年 12 月	江苏省仪征市真州镇解放东路 818 号金融集聚区 1 座 801-811, 901-911, 1001-1011, 2 座 101	17
2	江苏仪征农村商业银行股份有限公司大仪支行	2006 年 1 月	江苏省仪征市大仪镇振仪路 56 号	11

3	江苏仪征农村商业银行股份有限公司张集支行	2006年1月	江苏省仪征市新集镇张集北路9号	11
4	江苏仪征农村商业银行股份有限公司新城支行	2006年1月	江苏省仪征市新城镇新农西街16号	9
5	江苏仪征农村商业银行股份有限公司青山支行	2006年1月	江苏省仪征市青山镇三十里铺街道34号	4
6	江苏仪征农村商业银行股份有限公司城东支行	2006年1月	江苏省仪征市真州东路4-3号	7
7	江苏仪征农村商业银行股份有限公司谢集支行	2006年1月	江苏省仪征市月塘镇中兴路88-5号	11
8	江苏仪征农村商业银行股份有限公司真州支行	2006年1月	江苏省仪征市真州镇大庆南路247号	16
9	江苏仪征农村商业银行股份有限公司朴席支行	2006年1月	江苏省扬州市朴席镇朴树湾路22号	8
10	江苏仪征农村商业银行股份有限公司大巷支行	2006年1月	江苏省仪征市大仪镇大巷人民南路1号	8
11	江苏仪征农村商业银行股份有限公司兴浦支行	2006年1月	江苏省仪征市浦东北路9号奥龙湾嘉园24栋108号	9
12	江苏仪征农村商业银行股份有限公司梓潼支行	2006年1月	江苏省仪征市解放东路226-2号	9
13	江苏仪征农村商业银行股份有限公司马集支行	2006年1月	江苏省仪征市马集镇瑞福路18号瑞丰广场1幢101室	10
14	江苏仪征农村商业银行股份有限公司古井支行	2006年1月	江苏省仪征市刘集镇古井西街18号	9
15	江苏仪征农村商业银行股份有限公司陈集支行	2006年1月	江苏省仪征市陈集镇上林路18号尚霖广场1幢136-141、236-241、336-341室	11
16	江苏仪征农村商业银行股份有限公司龙河支行	2006年1月	江苏省仪征市新城镇新龙南路155号	7
17	江苏仪征农村商业银行股份有限公司土桥支行	2006年1月	江苏省扬州市朴席镇双桥村团结组66号	5
18	江苏仪征农村商业银行股份有限公司刘集支行	2006年1月	江苏省仪征市刘集镇华联路18号	13
19	江苏仪征农村商业银行股份有限公司新集支行	2006年1月	江苏省仪征市新集镇人民北路36号1幢107室至112室	13
20	江苏仪征农村商业银行股份有限公司香沟支行	2006年1月	江苏省仪征市大仪镇中心街32号	6
21	江苏仪征农村商业银行股份有限公司月塘支行	2006年1月	江苏省仪征市月塘镇兴月路45-11号	8
22	江苏仪征农村商业银行股份有限公司高集支行	2006年1月	江苏省仪征市陈集镇高集府前街44号	5
23	江苏仪征农村商业银行股份有限公司十二圩支行	2006年1月	江苏省仪征市新城镇十二圩人民路19号	9

24	江苏仪征农村商业银行股份有限公司大市口支行	2006年1月	江苏省仪征市真州镇前进路186-1号01室、02室	10
25	江苏仪征农村商业银行股份有限公司浦东支行	2006年1月	江苏省仪征市真州西路203号	7
26	江苏仪征农村商业银行股份有限公司矿区支行	2006年1月	江苏省仪征市青山镇中街12号	6
27	江苏仪征农村商业银行股份有限公司胥浦支行	2006年1月	江苏省仪征市真州镇胥浦路176号	9
28	江苏仪征农村商业银行股份有限公司万博支行	2006年1月	江苏省仪征市万年北路268号	7
29	江苏仪征农村商业银行股份有限公司扬子支行	2006年1月	江苏省仪征市真州镇工农北路136-1号	11
30	江苏仪征农村商业银行股份有限公司移居支行	2006年1月	江苏省仪征市月塘镇兴移路78号	7
31	江苏仪征农村商业银行股份有限公司铜山支行	2006年1月	江苏省仪征市马集镇铜山街道	10
32	江苏仪征农村商业银行股份有限公司汽车园支行	2006年1月	江苏省仪征市真州镇曹山路23号	6
33	江苏仪征农村商业银行股份有限公司政务中心分理处	2021年4月	江苏省仪征市西园北路39号	3

（十二）企业社会责任

报告期内，本行始终坚持普惠金融发展方向，向三农、小微企业及弱势群体提供优质平等的金融服务，积极践行企业社会责任，积极投身公益事业，保护消费者权益，真诚回报社会。

1. 经济责任方面

国计民生责任：紧扣国家及地方产业政策导向，加大实体经济信贷支持力度，重点保障国计民生领域金融需求。

金融普惠责任：发挥本土金融机构特色优势，深耕“三农”、小微客群服务，关注弱势群体金融需求，践行普惠金融初心。

优质服务责任：持续提升服务品质与运营效率，优化服务流程，筑牢客户金融安全防线，不断增强客户服务体验。

金融创新责任：以客户需求为核心，严守合规底线，深化金融产品与服务模式创新优化，助力个人财富增值、企业价值提升。

2. 社会责任方面

员工发展责任：坚持以人为本，保障员工合法权益，关注员工身心健康，强化员工职业规划与能力培养，增强员工归属感与幸福感。

金融教育责任：常态化开展公众金融知识普及工作，面向社区、园区等不同客群，组织形式多样的金融宣教活动，提升消费者金融素养与风险防范意识。

爱心公益责任：通过捐赠、赞助、扶贫济困等多元方式践行公益，传递社会关爱，增进人民福

社，助力和谐社会建设。

诚信经营责任：坚守依法合规、稳健经营原则，强化行业自律与员工职业道德建设，切实维护金融消费者权益，树立公平诚信的行业形象。

3. 环境责任方面

绿色金融责任：发挥金融资源配置导向作用，优化信贷结构，加大绿色信贷投放力度，支持绿色产业发展，助力低碳经济转型。

节约环保责任：将环保理念融入日常经营管理，倡导全员参与环保行动，稳步推进资源节约型、环境友好型企业建设。

环境友好责任：积极传播绿色发展理念，引导并带动社会各界参与环境保护，凝聚生态保护合力。

三、持续经营评价

2025 年，面对复杂严峻的经济环境，全行上下坚持以习近平新时代中国特色社会主义思想为指导，以推进高质量发展为首要任务，以全面深化改革转型作为根本动力，在聚焦主业中坚守职责定位，在服务大局中积极担当作为。克服有效信贷需求不足、净息差持续收窄、信用风险暴露加快等多重挑战，锐意进取、真抓实干，各项业务呈现稳中有进、结构趋优的良好态势。坚守支农支小市场定位，强化综合金融服务，全年存款、贷款、信贷客户数保持稳定增长，财富业务实现跨越式突破，数字赋能成效初步显现，资产质量总体可控，各项工作取得了新进展、新进步。在全省农商银行 2025 年度综合考核中排第 15 名，荣获“综合考核第一等次”“经营管理考评进步奖”；同时，获得仪征市 2025 年度驻仪垂管单位综合考核一等等次。

四、风险因素

本行面临信用风险、市场风险、操作风险、流动性风险、声誉风险等各类风险。

1. 信用风险是指借款人或交易对方因种种原因，不愿或无力履行合同条件而构成违约，致使银行或交易对方遭受损失的可能性。信用风险主要存在于对公、对私业务和资金业务之中。

报告期内，本行信用风险管理措施主要有：

（一）强化资金业务风险管控。我行投资业务以高评级、低风险为主，目前没有发现信用风险方面的问题。在资金业务风险管控中主要采取由总行风险管理部门派驻人员至本行金融市场部，参与资金业务风险全流程管理。风险派驻人员在本行风险偏好和限额范围内，组织制定本行资金业务风险偏好和限额管理政策，推动资金业务风险管理体系的建设和实施，同时开展资金业务风险管理专项指导，组织实施资金业务风险的识别、计量、监测和缓释。参与资金业务事前事中事后风险防控，并参与风险事件处置。

（二）加强信贷业务过程管控。一是建立风险类和隐患类贷款客户台账，加强对隐患类贷款的识别监测，按照风险等级实行分类管理和名单制管控，对隐患类贷款的进入、监测、退出进行全流程管理。二是强化风险类和隐患类贷款客户风险预警，协调各支行快速启动处置措施并跟踪落实。三是规范大额授信行为。严格执行大额风险暴露的管理要求，限制新增大额风险敞口，进一步加强

大额贷款的管控，密切关注企业集团贷款的风险苗头，防范多头过度授信产生的风险。

（三）强化不良贷款清收工作。一是联合司法部门搭建赋强公证系统，引入公证职能，赋予债权文书强制执行的效力，简化司法程序，缩短处置周期，提升不良贷款清收效率。二是执行阶段全力配合法院的招谈、资产评估、资产拍卖等程序，多方渠道对抵质押资产进行宣传，吸引更多的竞买人拍卖。三是继续推进 2025 年末流拍的个人资产包二次上拍流程，争取在春节前回笼拍卖资金，甩掉不良包袱。同时谋划 2026 年对公资产包组包工作，邀请外部专业公司上门指导，拟在上半年开展一次对公资产的批量转让工作。四是加强不良清收考核，出台全员清收不良贷款清收奖励办法，通过考核充分调动总行资保条线和支行信贷人员的清收积极性。

（四）聚力逾欠息瑕疵压降。一是加强逾欠息贷款的月度管控。继续督促机构抓好到期贷款的转贷及利息预储和清收工作，严格执行奖惩制度，定期与支行对接涉及贷款客户的风险状况，督促支行及相关客户经理认真有效地清理欠息，坚决防止逾欠息贷款新增。二是“一户一策”制定处置方案。针对跨月逾欠息贷款，及时对借款人和担保人账户进行止付，确保账户资金应扣尽扣。同时要求支行在 10 日内上报处置方案，资产保全中心人员对处置方案进行审批并跟踪执行，每周同步处置时限进度，确保风险化解有序推进、不留死角。三是加强借新还旧和展期类贷款管理。对于符合政策的贷款，给予技术支持，为客户纾困解难。引导网点向客户传递压力，及时清收到期贷款，减少新增借新还旧、展期贷款，对存量借新还旧和展期贷款按照现有管理制度执行，严格按照还款计划进行压降。

2. 市场风险是指因市场价格（利率、汇率、股票价格和商品价格）的不利变动而使本行的表内业务和表外业务发生损失的风险。分为利率风险、汇率风险（包括黄金）、股票价格风险和商品价格风险。

报告期内，一是深入分析和预测宏观经济趋势和中央银行的货币政策方向。通过分析经济增长、通货膨胀、货币政策等指标因素，预测未来利率的走势，调整、优化投资决策。

二是合理配置债券的久期。当预期利率上升时，投资久期较短的债券，以减少价格下跌的风险；当预期利率下降时，选择投资久期较长的债券，以获得价格上升的收益。

三是优化债券投资组合。通过投资不同类型、不同期限、不同信用等级和不同地区的债券，分散投资风险，降低单一债券或市场变动对整个投资组合的影响。

3. 操作风险是指由不完善或有问题的内部程序、人员、系统或外部事件所造成损失的风险。

报告期内，本行操作风险管理措施主要有：

（1）一是案件防控方面。全年召开 4 次合规案防工作领导小组会议。

（2）二是合规宣教方面。本行以“合规从高层做起”、“合规人人有责”、“合规创造价值”和“合规文化重塑年”的活动。

（3）三是制度流程方面。做好制度流程合规审查工作，2025 年共审查制度流程 203 个，其中新建 42 个，修订 161 个；完成 284 份对外合同协议文本的法律合规审核，有效防范了外部法律风险。

2025 年本行无案件、无重大事故发生。

4. 流动性风险是指无法及时获得或者无法以合理成本获得充足资金，以偿付到期债务或其他支付义务、满足资产增长或其他业务发展需要的风险。

报告期内，本行对流动性风险实施总行集中管理。计划财务部负责对全行人民币资金运作进行管理，对日常流动性风险进行监控。在预测流动性需求的基础上，制定相应的流动性管理方案。具体措施主要包括：

一是逐步建立健全应对流动性风险的预警机制，提高防范流动性风险的能力，严格按照我行风险管理办法对全行流动性风险进行识别、计量、监测、控制和管理，坚持按规、快速、高效应对和处置流动性风险。

二是针对银监报表中的流动性比率、流动性缺口率、存贷比、超额备付率等流动性监测指标，按期做好流动性指标预测，并安排专人负责资金头寸匡算、资金调剂等方面工作，以便及时化解支付风险。

三是合理调整信贷结构，增加短期贷款和农户小额贷款的投资量，合理制定贷款期限，提高信贷资金的到期变现能力，防范期限错配风险，采取多项措施优化资金配置，以增加资金的效益性和流动性。

四是建立定期的流动性分析制度。包括流动性需求分析、流动性来源分析和流动性储备设计，提高防范流动性风险的能力。

五、提高全员流动性风险防范意识。加强对全员的教育和宣传，将流动性风险防控理念灌输到每位员工，提升全员流动性应急防范意识，提高员工应急处置能力。

5. 声誉风险是指由商业银行经营、管理及其他行为或外部事件导致利益相关方对商业银行负面评价的风险。

报告期，公司声誉风险管理措施主要有：1. 坚持前瞻性原则。坚持预防为主的声誉风险管理理念，加强研究，防控源头，定期对声誉风险管理情况及潜在风险进行审视，提升声誉风险管理预见性。2. 坚持匹配性原则。进行多层次、差异化的声誉风险管理，建立与总行、基层网点、经营状况、风险状况及系统重要性相匹配的管理体系，并结合外部环境和内部管理变化适时调整。3. 坚持全覆盖原则。以公司治理为着力点，将声誉风险管理纳入全面风险管理体系，覆盖所有业务条线、分支机构和控股机构，覆盖各部门、岗位、人员和产品，覆盖决策、执行和监督全部管理环节，同时应防范第三方合作机构可能引发的对本机构不利的声誉风险，充分考量其他内外部风险的相关性和传染性。4. 坚持有效性原则。以防控风险、有效处置、修复形象为声誉风险管理最终标准，建立科学合理、及时高效的风险防范及应对处置机制，确保能够快速响应、协同应对、高效处置声誉事件，及时修复机构受损声誉和社会形象。

第五节 重要事项

一、重要事项索引

事项	是或否	索引
是否存在重大诉讼、仲裁事项	否	
是否存在对外担保事项	否	
是否存在股东及其关联方占用或转移公司资金、资产的情况	否	
是否存在日常性关联交易事项	是	五、二、（一）
是否存在偶发性关联交易事项	否	
是否存在经股东会审议过的收购、出售资产、对外投资事项或者本年度发生的企业合并事项	否	
是否存在股权激励事项	否	
是否存在已披露的承诺事项	否	
是否存在资产被查封、扣押、冻结或者被抵押、质押的情况	否	
是否存在被调查处罚的事项	否	
是否存在失信情况	否	
是否存在重大突发事件	否	
是否存在自愿披露的其他重要事项	否	

二、重要事项详情（如事项存在选择以下表格填列）

（一）报告期内公司发生的日常性关联交易情况

单位：万元

具体事项类型	余额
1. 资产类业务	
发放贷款及垫款	2614486.71
资产类业务合计	2614486.71
2. 负债类业务	
吸收存款	3395994.55
负债类业务合计	3395994.55
3. 表外业务	
开出保函	3121.1
银行承兑汇票	25386.07
表外业务合计	28507.17
4. 提供服务类业务	0
5. 接受服务类业务	0
6. 其他日常关联交易类型	-

本行关联交易是指本行与关联方之间发生的转移资源或义务的事项，包括资产转移、授信、提供或接受劳务或服务、对外投资、租入或租出资产等。本行在计算授信类关联交易预计金额时，已扣除授信时关联方提供的保证金存款以及质押的银行存单、国债金额。

第六节 股本变动及股东情况

一、股本变动情况

(一) 股本总额变动情况

截至报告期末，本行股本总额为 498487111 股，报告期内，本行股本总额增加 14518058 股。

(二) 股权结构变动情况

股份类型	2025 年 12 月 31 日			2024 年 12 月 31 日		
	户数	股数（股）	比例（%）	户数	股数（股）	比例（%）
法人股	109	294026244	58.98	109	285462429	58.98
自然人股	2140	204460867	41.02	2145	198506624	41.02
合计	2249	498487111	100	2254	483969053	100

二、前十大股东情况

序号	股东名称	期初持股数	持股变动	期末持股数	期末持股比例
1	江苏天诚智能集团股份有限公司	33903209	1017096	34920305	7.01%
2	江苏中天顺粮油贸易有限公司	27122566	813676	27936242	5.60%
3	扬州融之创商贸有限公司	13561282	406838	13968120	2.80%
4	扬州顺达重工设备有限公司	12306864	369205	12676069	2.54%
5	东晟兴诚集团有限公司	10984638	329539	11314177	2.27%
6	扬州广泰化纤有限公司	8917496	267524	9185020	1.84%
7	扬州万隆船业有限责任公司	8136768	244103	8380871	1.68%
8	仪征天一塑化建材有限公司	7946910	238407	8185317	1.64%
9	扬州天富龙科技纤维有限公司	6780641	203419	6984060	1.40%
10	江苏仪征苏中建设有限公司	5899156	176974	6076130	1.22%
合计		135559530	4066781	139626311	28.01%

股东情况说明：本行股份全部托管登记至江苏股权交易中心有限责任公司。

本行前十大股东之间无关联关系，截至报告期末，扬州融之创商贸有限公司在本行股权反担保 1000 万股，东晟兴诚集团有限公司在本行股权反担保 1098.4638 万股。以上股东所持本行股份不存在被司法冻结的情况。

截至报告期末，被质押股份 3947.27 万股，占总股份比例 7.92%，涉及股东 18 户；被冻结股份 2021.18 万股，占总股份比例 4.05%，涉及股东 26 户。

单位：股

三、主要股东情况

股东名称	关联方	实际控制人	与关联方合计持股比例	是否董监事
江苏天诚智能集团股份有限公司	江苏天诚线缆材料有限公司	徐立平	7.14%	是
	上海天诚通信技术股份有限公司			
	扬州天能智慧社区服务有限公司			
	上海天诚智汇创业投资有限公司			
	上海天诚比集科技有限公司			
	上海天诚线缆有限公司			
	上海天诚线缆销售有限公司			
	南京天诚智汇电子科技有限公司			
	海南天诚置业有限公司			
	海南天诚温泉度假大酒店有限公司			
	上海天诚管线工程有限公司			
	江苏天诚智能集团股份有限公司成都分公司			
	徐立平			
	徐梦			
	陈文俊			
	丁礼荣			
雍竣华				
田新				
王华林				
江苏中天顺粮油贸易有限公司	北京合益荣投资集团有限公司	魏巍	5.6%	是
	仪征方顺粮油工业有限公司			
	上海熙羚叱石投资中心（有限合伙）			
	邢台市合益荣房地产开发有限责任公司			
	成都金方顺贸易有限公司			
	广州惠康油脂贸易有限公司			
	青岛泰润粮油贸易有限公司			
	日照方顺粮油贸易有限公司			
	北京益佳尔农业科技有限公司			
	方顺联合（北京）粮油贸易有限公司			
	魏进义			
	魏永科			

	魏巍			
	尹燕辉			
	王小勇			
扬州顺达重工设备有限公司	沈剑	沈剑	2.54%	是
	沈伟			
	凌正静			
	冯吉军			
扬州市新世纪房地产开发有限公司	扬州第二江南电子商务有限公司	徐军洪	1.13%	是
	扬州天艺坊艺术品有限公司			
	仪征市新世纪房地产开发有限公司			
	扬州市乐仪书院文化发展有限公司			
	仪征市和一农业发展有限公司			
	扬州市千年居家业有限公司			
	扬州南方园林工程有限公司			
	徐军洪			
	聂文勇			
	陈文祥			
	支庆香			
上海碧海物资有限公司	核创供应链管理（上海）有限公司	刘义彪	0.46%	是
	刘义彪			
	刘贵婵			
	刘庶莲			
江苏仪征苏中建设有限公司	扬州苏中和润新材料有限公司	金震寰	1.22%	是
	扬州东瑞城建发展有限公司			
	江苏园博生态科技有限公司			
	金玉平			
	张天斌			
	解志伟			
	郭志			
金震寰				

四、控股股东、实际控制人情况

（一）控股股东情况

本行无控股股东，报告期内无变化。

（二）实际控制人情况

本行无实际控制人，报告期内无变化。

第七节 融资及利润分配情况

一、最近两个会计年度内普通股股票发行情况

适用 不适用

二、债券融资情况

适用 不适用

三、间接融资情况

适用 不适用

四、权益分派情况

(一) 报告期内的利润分配与公积金转增股本情况

单位：元/股

股利分配日期	每 10 股派现数 (含税)	每 10 股送股数	每 10 股转增数
2025 年 07 月 23 日	0.4	0.3	0
合计	0.4	0.3	0

(二) 权益分派预案

单位：元/股

项目	每 10 股派现数 (含税)	每 10 股送股数	每 10 股转增数
年度分配预案	0.4	0.3	0

第八节 董事、监事、高级管理人员及员工情况

一、董事、监事、高级管理人员情况

(一) 基本情况

姓名	职务	性别	出生年月	学历	任期	是否在公司 领取薪酬
段向宁	执行董事、董事长	男	1970.11	本科	三年	是
王敏超	执行董事、行长	男	1978.12	本科	三年	是
刘旭辉	执行董事、副行长	男	1976.04	本科	三年	是
孙杨	独立董事	男	1967.11	博士	三年	是
张亚维	独立董事	女	1966.12	博士	三年	是
张蓉彦	独立董事	女	1980.02	硕士	三年	是
徐立平	非执行董事	男	1956.07	高中	三年	是
沈剑	非执行董事	男	1963.12	大专	三年	是
徐军洪	非执行董事	男	1966.09	本科	三年	是
高智	监事、监事长	男	1971.12	本科	三年	是
邵华	职工监事	女	1979.12	本科	三年	是
钱亚男	职工监事	女	1992.07	本科	三年	是
王小勇	股东监事	男	1979.03	硕士	三年	是
金玉平	股东监事	男	1969.03	本科	三年	是
刘义彪	股东监事	男	1978.09	本科	三年	是
方立兵	外部监事	男	1980.01	博士	三年	是
王践	外部监事	男	1978.10	本科	三年	是
曹严礼	外部监事	男	1964.11	硕士	三年	是
刘牡喜	副行长	男	1986.04	本科	三年	是
高曙光	副行长	男	1987.11	硕士	三年	是
陆强	副行长	男	1989.03	本科	三年	是
李东浩	董事会秘书	男	1992.09	本科	三年	是
张玲	财务会计部负责人	女	1979/05	本科	三年	是
董事会人数:						9
监事会人数(至 2025.09 撤销):						9
高级管理人员人数:						4

董事、监事、高级管理人员相互间关系及与控股股东、实际控制人间关系:

本行董事、监事、高级管理人员相互间不存在关联关系。本行无控股股东、实际控制人。

（二）持股情况

单位：股

姓名	职务	期初持股数	数量变动	期末持股数	期末持股比例%
徐立平	非执行董事	33903209	1017096	34920305	7.01%
沈剑	非执行董事	12306864	369205	12676069	2.54%
徐军洪	非执行董事	5469411	164082	5633493	1.33%
王小勇	股权监事	27122566	813676	27936242	5.60%
金玉平	股权监事	5899156	176974	6076130	1.22%
刘义彪	股权监事	2227618	66828	2294446	0.46%
邵华	职工监事	193359	5800	199159	0.04%
钱亚男	职工监事	1354	40	1394	0.00%
陆强	副行长	27119	813	27932	0.01%
李东浩	董事会秘书	27119	813	27932	0.01%
张玲	财务部负责人	86965	2608	89573	0.02%
合计		87264740	2617935	89882675	18.24%

（三）变动情况

信息统计	董事长是否发生变动	否
	行长是否发生变动	否
	董事会秘书是否发生变动	是
	财务部门负责人是否发生变动	否

报告期内董事、监事、高级管理人员变动详细情况：

姓名	期初职务	变动类型（新任、换届、离任）	期末职务	变动原因
李东浩	零售金融部总经理	新任	董事会秘书	调动
黄伟	董事会秘书	离任	二线	到龄

报告期内新任董事、监事、高级管理人员简要职业经历：

1. 刘旭辉，男，汉族，1976年4月出生，江苏滨海人，中共党员，双本科学历，中级经济师、中级会计师、高级审计师，1998年12月参加工作。历任盐城亨威集团计划财务部会计，滨海县现代教育中心代课教师，滨海县五汛镇政府范场村经济合作社副主任（村官），滨海县信用合作联社陈铸信用社出纳员、北坍信用社记账员、通榆信用社信贷员、审计稽查大队审计员、资产（信贷）管理部办事员、资产（信贷）管理部副总经理、风险合规部副总经理、公司管理部副总经理、公司业务部副总经理（主持工作），滨海农商行办公室副主任（主持工作），滨海农商行合规管理部负责人、总经理，滨海农商行董事会秘书、董办主任、党办主任，江苏省农村信用社联合社党委组织部高级主管，仪征农商行党委委员，2022年2月至今任仪征农商行党委委员、副行长，2025年2月任执行董事。

2. 李东浩，男，汉族，1992年9月出生，江苏仪征人，中共党员，本科学历，助理会计师、中级

经济师。2014年7月参加工作。历任仪征农商行矿区支行综合柜员，营业部综合柜员，新城支行综合柜员、会计主管，小微客户服务三部信贷内勤，办公室文秘，党委办公室（董事会办公室）文秘（期间借用至江苏省联社党委组织部工作），董事会办公室副主任（期间借用至江苏省联社党委组织部工作），真州支行行长，零售金融部总经理，董事会办公室主任，2025年6月至今任仪征农商行董事会秘书、董事会办公室主任。

二、员工情况

（一）在职员工（公司及控股子公司）基本情况

按工作性质分类	期初人数	期末人数
管理人员	66	72
专业类人员	142	135
操作类人员	266	259
支持保障人员	20	21
员工总计	494	487

按教育程度分类	期初人数	期末人数
博士	0	0
硕士	27	32
本科	403	393
专科	42	40
专科以下	22	22
员工总计	494	487

（二）员工薪酬政策、培训计划以及需公司承担费用的离退休职工人数等情况：

1. 人员培训：2025年，共组织参加各类培训63场次，4595人次参加培训。其中：本行组织的培训有47场次，4549人次参训；参加省联社组织的培训16场次，46人次参训。一是组织新员工参加省联社组织的线下培训，重点包括职业素养、基础理论、专业实务和操作技能等。二是组织在线学习平台培训。为全员配置了开门红营销、直播课程等，进一步丰富全员学习内容。三是组织业务培训。如运营管理部组织开展了反洗钱、账户管理和防赌防诈培训等。

2. 需公司承担费用的离退休职工人数：截至报告期末，本行需承担部分费用的离退休职工人数为182人。

三、薪酬情况

仪征农商银行2025年度薪酬总额为12855.5万元，其中领导班子743万元、员工12053万元、非执行董事和非职工监事薪酬总额为59.5万元。依据《江苏仪征农村商业银行股份有限公司薪酬管理基本制度（试行）》（仪农商[2025]14号），对全行各岗位人员进行考核管理，涵盖普惠金融、风险和社会责任等指标。对风险有重要影响岗位的员工，依据《江苏仪征农村商业银行股份有限公司员工薪酬延期支付管理办法》（仪农商[2023]120号），按比例实行薪酬延期支付，当年计提延期支付金额2343.71万元。

第九节 公司治理及内部控制

事项	是或否
年度内是否建立新的公司治理制度	是
董事会是否设置专门委员会	是
董事会是否设置独立董事	是
投资机构是否派驻董事	是
监事会对本年监督事项是否存在异议	否
管理层是否引入职业经理人	否
会计核算体系、财务管理、风险控制及其他重大内部管理制度本年是否发现重大缺陷	否

一、公司治理

（一）制度与评估

1、公司治理基本状况

报告期内，本行严格按照《公司法》、《商业银行法》、《银行保险机构公司治理准则》等法律法规及规范性文件的要求，不断完善股东会、董事会、监事会和高级管理层为核心的“三会一层”公司治理结构，完善公司治理制度，建立健全决策科学、执行有力、监督有效的公司治理机制。

① 股东和股东会

本行严格按照《公司章程》、《股东会议事规则》的要求召集、召开股东会，保障本行和全体股东的合法权益。报告期内，本行共召开股东会 1 次，股东会召开的程序、决议的内容符合《公司法》和《公司章程》的有关规定，律师现场见证并出具相应的法律意见书。

② 董事、董事会与董事会专门委员会

董事会由 9 名董事组成，其中独立董事 3 名。本行董事会严格按照《公司章程》、《董事会议事规则》的要求开展工作。报告期内，本行共召开董事会（含临时董事会）会议 9 次，董事会下设战略委员会、三农金融服务委员会、审计委员会、风险管理及关联交易控制委员会、提名与薪酬委员会、消费者权益保护委员会。报告期内，董事会各专门委员会依据各自的工作职责认真开展工作。

③ 监事、监事会与监事会专门委员会

监事会由 9 名监事组成，其中股东监事 3 名、外部监事 3 名、职工监事 3 名，监事会人数和人员构成符合法律法规的要求。本行监事会严格按照《公司章程》、《监事会议事规则》的要求开展工作。报告期内，本行共召开监事会会议 4 次，监事会下设履职尽责考核评价委员会、提名委员会、监督委员会。报告期内，监事会各专门委员会依据各自的工作职责认真开展工作。

高级管理层

本行行长室由 1 名行长、4 名副行长组成。行长室下设 6 个专门委员会、19 个职能部门以及 1 个营业部和 32 个分支机构。报告期内，高级管理层认真执行董事会决议，落实年度预算，较好地完成了年度经营任务。

④ 各项公司治理制度的建立、修订情况

报告期内，根据银保监会、证监会的监管规定，结合省联社公司治理相关意见，修订完善了《董事会议事规则》、《股东会议事规则》、《监事会议事规则》、《信息披露制度》、《独立董事制度》等公司治理制度，保障了“三会一层”的规范运作。

2、公司治理机制是否给所有股东提供合适的保护和平等权利的评估意见

本行严格按照《公司章程》、《股东会议事规则》等规定召集、召开股东会，确保所有股东能够有效行使权利。所有在册股东均可参加股东会并按照公司章程规定行使表决权、对本行的经营管理情况发表意见或提出质询，本行董事、监事、高级管理人员在股东会上就股东的质询和建议作出解释和说明，确保所有股东，特别是中小股东充分行使其合法权利。

3、公司重大决策是否履行规定程序的评估意见

本行重要人事变动、关联交易等事项均在股东会、董事会等决策机构的职权范围内依据公司章程等有关规定履行决策程序。

4、公司章程的修改情况

有，新章程详见附件。

(二) 三会运作情况

1、三会召开情况

会议类型	报告期内会议召开的次数	经审议的重大事项
董事会	9	第五届董事会 2025 年度第一次临时会议审议通过以下提案：
		1. 审议关于股权转让的议案
		第五届董事会第二次会议审议通过以下提案：
		1. 审议 2024 年度董事会工作报告
		2. 审议董事长 2025 年度对行长室的授权书
		3. 审议对 2024 年度经营状况的评估报告
		4. 审议关于 2025 年度投资业务计划的议案
		5. 审议关于 2025 年度风险偏好陈述书的议案
		6. 审议关于 2025 年度数据治理与统计管理规划的议案
		7. 审议 2024 年度全面风险管理报告
		8. 审议关于 2025 年度机构调整和高管调整计划的议案
		9. 审议关于股权转让的议案
		第五届董事会第三次会议审议通过以下提案：
		1. 审议关于修订《关联交易管理办法》的议案
		2. 审议 2024 年度财务决算和 2025 年度财务预算报告
3. 审议关于聘任李东浩为董事会秘书的议案		
4. 审议关于调整组织架构的议案		
5. 审议 2024 年度关联交易情况报告		

6. 审议 2024 年度信息披露报告
7. 审议 2024 年度社会责任报告
8. 审议 2024 年度董事会成员履职情况的评价报告
9. 审议 2024 年度董事薪酬分配方案
10. 审议关于《2025 年度领导班子成员考核办法》的议案
11. 审议关于 2025 年度聘用法定审计 2024 年度财务报告的会计师事务所的议案
12. 审议关于《2024 年度大股东监管情况评价报告》的议案
13. 审议关于《2024 年度主要股东承诺履行情况评价报告》的议案
14. 审议关于股权转让的议案

第五届董事会 2025 年度第二次临时会议审议通过以下提案：

1. 审议《关于2024年度利润分配方案》
2. 审议《关于2024年度股金分红方案》
3. 审议关于增加注册资本的议案
4. 审议关于重大关联交易的议案
5. 审议关于修订《江苏仪征农村商业银行股份有限公司股东会议事规则（草案）》的议案
6. 审议关于修订《江苏仪征农村商业银行股份有限公司董事会议事规则（草案）》的议案
7. 审议关于修订《江苏仪征农村商业银行股份有限公司董事会审计委员会议事规则（草案）》的议案
8. 审议关于修订《董事会各专门委员会工作规则（草案）（审计委员会议事规则除外）》的议案
9. 审议关于变更部门名称的议案
10. 审议关于修订《江苏仪征农村商业银行股份有限公司章程（草案）》的议案
10. 审议关于第十六次股东会召开时间和会议议程的议案

第五届董事会 2025 年度第三次临时会议审议通过了以下提案：

1. 审议《关于江苏天诚智能集团股份有限公司股权质押的议案》

第五届董事会 2025 年度第四次临时会议审议通过了以下提案：

1. 审议 2025 年度上半年信息披露报告

第五届董事会第四次会议审议通过了以下提案：

1. 审议《仪征农村商业银行 2025 年度恢复计划》的议案
2. 审议《仪征农村商业银行 2025 年度处置计划》的议案
3. 审议关于调整 2025 年度核销计划的议案
4. 审议关于个人不良类贷款批量转让的议案
5. 审议关于股权转让的议案

第五届董事会 2025 年度第五次临时会议审议通过了以下提案：

1. 审议关于江苏万博集团有限公司（集团）授信类重大关联交易的议案
2. 审议关于股权转让的议案

第五届董事会第五次会议审议通过了以下提案：

1. 关于审议《江苏仪征农村商业银行股份有限公司合规管理办法》的议案
2. 关于聘请王敏超同志为本行首席合规官的议案
3. 关于个贷不良资产批量转让的议案
4. 关于 2026 年呆账贷款核销计划的议案
5. 关于组建战略研究执行小组的议案
6. 关于股权转让的议案

监事会	4	第五届监事会第三次会议审议通过了以下提案：
		1. 审议监事会 2024 年度工作报告。
		2. 审议监事会 2025 年度工作计划。
		3. 审议监事会履职尽责考核评价委员会 2025 年工作计划。
		4. 审议监事会监督委员会 2025 年工作计划。
		5. 审议监事会提名委员会 2025 年工作计划。
		6. 审议江苏仪征农村商业银行 2024 年度经营工作报告审核意见。
		7. 审议江苏仪征农村商业银行 2024 年度三农金融业务开展情况报告审核意见。
		8. 审议审计稽核部 2024 年度工作总结及 2025 年工作计划。
		9. 审议监事会对江苏仪征农村商业银行 2024 年度合规工作的评价报告。
		10. 审议 2024 年第四季度条线效能监评工作考核评价报告。
		11. 审议监事会对江苏仪征农村商业银行 2024 年度反洗钱工作报告的审核意见。
		第五届监事会第四次会议审议通过了以下提案：
		1. 审议 2024 年度董事履职评价结果的议案。
		2. 审议 2024 年度高级管理人员履职评价结果的议案。
		3. 审议 2024 年度监事履职评价结果的议案。
		4. 审议监事会对 2024 年度董事监事履职评价报告。
		5. 审议监事会对 2024 年度高级管理人员履职评价报告。
		6. 审议关于 2024 年度监事薪酬分配的议案。
		7. 审议监事会 2025 年第一季度工作报告。
		8. 审议 2025 年第一季度条线效能监评工作考核评价报告。
		9. 审议审计稽核部 2025 年第一季度审计工作报告。
		10. 审议监事会对 2024 年度岗位责任落地情况的评价报告。
		11. 审议监事会对 2024 年度内控体系的架构建立和执行情况评价报告。
		12. 审议监事会对 2024 年度呆账核销管理工作的评价报告。
		13. 审议监事会对 2024 年度关联交易管理工作的评价报告。
		14. 审议监事会对 2024 年度资本管理工作的评价报告。
		15. 审议监事会对 2024 年度数据治理工作的评价报告。
		16. 审议监事会关于 2024 年度资产风险分类情况的评价报告。
		17. 审议监事会对《江苏仪征农村商业银行 2024 年度金融消费者权益保护工作报告》的审核意见
		18. 审议监事会关于《江苏仪征农村商业银行股份有限公司 2024-2026 年三年发展战略规划》2024 年度执行情况报告。
		19. 审议监事会对《2024 年度信息披露报告（草案）》的审核意见。
		20. 审议监事会对《2024 年度财务决算和 2025 年度财务预算报告》的审核意见。
		21. 审议监事会对 2024 年外聘的外部审计机构评价监督的审核意见。
		22. 审议监事会对 2024 年度全面风险管理工作的评价报告。
		第五届监事会第一次临时会议审议通过了以下提案：
		1. 审议监事会对《2024 年度利润分配方案（草案）》的审核意见。
		2. 审议监事会对《2024 年度股金分红方案（草案）》审核意见。

		<p>第五届监事会第七次会议审议通过了以下提案：</p> <ol style="list-style-type: none"> 1. 审议监事会 2025 年第二季度工作报告。 2. 审议 2025 年第二季度条线效能监评工作考核评价报告。 3. 审议审计稽核部 2025 年第二季度审计工作报告。 4. 审议 2025 年上半年合规管理工作评价报告。 5. 审议 2024 年度薪酬制度执行情况评价报告。 6. 审议监事会 2025 年度调研工作方案。
股东会	1	<p>第十六次股东会审议通过如下提案：</p> <ol style="list-style-type: none"> 1. 审议《2024 年度董事会工作报告》 2. 审议《2024 年度监事会工作报告》 3. 审议《监事会对董事、监事、高级管理层 2024 年度履职评价报告》 4. 审议《监事会对董事、高级管理层 2024 年度资本管理履职评价报告》 5. 审议《2024 年度三农金融服务工作报告》 6. 审议《2024 年度关联交易情况报告》 7. 审议《2024 年度财务决算和 2025 年度财务预算报告》 8. 审议《2024 年度利润分配方案》 9. 审议《2024 年度股金分红方案》 10. 审议《关于增加注册资本的议案》 11. 审议《2024 年度董事、监事薪酬分配方案》 12. 审议《关于 2025 年度聘用法定审计 2024 年度财务报告的会计师事务所的议案》 13. 审议《2024 年度大股东监管情况评价报告》 14. 审议关于不再设立监事会和监事相关事项的议案 15. 审议关于修订《江苏仪征农村商业银行股份有限公司股东会议事规则（草案）》的议案 16. 审议关于修订《江苏仪征农村商业银行股份有限公司董事会议事规则（草案）》的议案 17. 审议关于修订《江苏仪征农村商业银行股份有限公司董事会审计委员会议事规则（草案）》的议案 18. 审议关于调整、变更机关部室的议案 19. 审议关于修订《江苏仪征农村商业银行股份有限公司章程（草案）》的议案

2、三会的召集、召开、表决程序是否符合法律法规要求的评估意见

报告期内股东会、董事会、监事会的召集、提案审议、通知时间、召开程序、授权委托、表决和决议等符合法律、行政法规和公司章程的规定。

（三）公司治理改进情况

本行遵循《公司法》、《商业银行法》等法律法规以及国家金融监督管理总局、中国证监会等监管部门的监管规定，不断完善公司治理结构。报告期内，修订完善了《董事会议事规则》、《股东会议事规则》等公司治理制度，保障了“三会一层”的规范运作。

报告期内，本行董事、监事、高级管理人员严格按照《公司法》、《公司章程》及三会一层议事规则等规定，切实履行应尽的职责和义务。

本行未引入职业经理人，报告期内未发生变化。

（四）投资者关系管理情况

公司注重与投资者的良好沟通。制定管理办法，及时在官网向股东、投资者披露公司重大信息，保障股东、投资者的知情权，并通过电话、现场交流等方式保持与投资者、股东的联系，及时解答相关问题，为股东和投资者提供服务。

（五）消费者权益保护工作

本行始终将金融消费者权益保护工作置于重要位置，致力于构建和谐稳定的客户关系，全方位筑牢消费者权益保护防线。通过持续完善消保制度体系建设，不断夯实消保工作机制。将消费者权益保护的各项工作要求融入业务及管理全流程，从源头上避免投诉的产生。加强消保队伍建设，开展消保专题培训，全面提升全行员工的消保意识与专业能力。大力开展金融知识普及宣传工作，全年围绕“守住钱袋子，护好幸福家”、“保障客户权益，乐享安心生活”、“保障金融权益，助力美好生活”等主题开展金融知识宣传活动，多渠道、多形式传递金融知识，营造良好的金融消费环境。

2025年，本行累计受理客户投诉45起，所有投诉均实现及时受理、妥善处置。本年度受理的客户投诉主要集中在账户分类分级管控受限、贷款协商还款等方面。

二、内部控制

（一）监事会就年度内监督事项的意见

报告期内，监事会按照《公司法》、《公司章程》和监管部门赋予的职责，积极开展监督工作，对本年内的监督事项无异议。

（二）公司保持独立性、自主经营能力的说明

本行无控股股东、实际控制人，报告期内依据有关法律法规和《公司章程》的要求规范运作，在业务、资产、机构、人员、财务方面与主要股东及其控制的企业完全独立，并具有完整的业务体系及面向市场独立经营的能力。

（三）对重大内部管理制度的评价

本行依据有关法律法规和《公司章程》的要求，结合自身的经营规模、业务范围和风险特点制定了较为合理、有效的会计核算体系、财务管理和风险控制等重大内部管理制度，制度的有效实施能够满足本行内部控制对正常开展业务的需要。报告期内，未发现内部管理制度存在重大缺陷，且未对本行财务管理及经营活动产生不良影响。

第十节 财务报告

一、审计报告（见附件）

二、财务报表（见附件）

三、公司主要会计政策、会计估计和会计差错

（一）会计年度：本公司会计年度自公历1月1日起至12月31日止。

（二）记账本位币：本公司的记账本位币为人民币。

（三）报告期内本公司没有会计政策、会计估计和核算方法的重大变更。

（四）报告期内本公司没有重大会计差错更正。

第十一节 备查文件目录

一、载有法定代表人、财务负责人签名并盖章的会计报表。

二、载有本单位董事长亲笔签名的年度报告正文。

三、仪征农村商业银行章程。

董事长（签字）：

江苏仪征农村商业银行股份有限公司

2026年4月30日